# 濱江日報

濱江日報社

| | |
|---|---|
| 每月 | 一元五角 |
| 每份 | 六分 |
| 外埠 | 照加郵費 |
| 總務局 | 三五五〇 |
| 編輯局 | 三一七〇 |
| 營業局 | 二七七九 |


# 重慶牙城長沙陷落
## 醴陵亦被皇軍完全攻略
## 潰滅之敵軍達十五個師

大本營發表（昭和十九年六月二十日十五時）

一、於湖南方面作戰中之我部隊，六月十八日夕，完全攻略長沙及醴陵，繼對於該地附近之殘敵擊滅中，作戰開始以來，至現在已潰滅之敵兵力約十五個師也。

二、河南方面之我部隊，六月上旬，於陝縣西方地區，擊破重慶第一戰區軍之後繼部隊，第八戰區軍之六個軍，敵已向潼關方面潰走矣，目下準備次期作戰中。

## 潰滅敵軍番號

（東京二十日電）湖南方面，迄至現在擊滅之敵部隊，合計約十五個師，番號如次：

一、汨水，新庄河畔：第二十軍（四川軍）第百三十三師，新編第二十師，第九十九軍（中央直系）第九十九師，第七十七軍新編十三師。

二、沅江，益陽週邊：第九十九軍，第九十二師，第七十三軍，第七十七師。

三、長沙周邊：第四軍（中央直系軍）第五十九師，第百二師，第九十師。

四、瀏陽周邊：第四十四軍，第百六十一師，第三十七軍（中央直系）第六十師，第五十八軍，新編第十師，新編第十一師，新編第三軍，第百八十三師。

五、株州周邊：暫編第二軍，暫編第七師。

## 岳麓山前大戰果

（東京二十日發國通電）今次湖南作戰之我軍，擊潰滅敵約十五個師之大戰果，迄現在判明之詳細數字，即於長沙攻略戰，僅當岳麓山之戰鬪，其戰果如次：敵遺棄死體一六〇〇，俘虜二一〇〇八，此外溺死約一，〇〇〇，鹵獲火炮三十九門，其中重炮十四門，野山炮十三門。

## 僅二旬間攻略長沙城
## 中國派遣軍幕僚長談

（南京二十日發國通）我中國派遣軍之精銳，自作戰開始以來，僅二旬間，攻略湖南省之要衝長沙，感激之日章旗，翩翻然

關於岳麓山之中國派遣軍〇〇幕僚長，接得長沙攻略之快報，二十日對在南京日華記者團談話如左：派遣軍作戰開始以來不出三旬，已將長沙完全攻略矣，自我軍之自主的反轉爲敗退，實施常套的牽强附會之宣傳，對敗戰之燦然事實，亦稱勝利，續行其欺瞞，陶醉自己。今又於長沙之市街，岳麓山，翩翻日章旗。但敵仍揭完確保長沙，誠令人捧腹不止者。重慶軍之戰力，極度低下，非我軍之敵，乃天下周知之事實也。竊有不知者，唯克盲信重慶之宣傳，亦即僅其治下民衆，並一部之美英人而已，派遣軍由來非以一城一市之攻略爲目標，係以敵野戰軍之擊滅爲主也，於過去之作戰悉奏其效者，因重慶軍之戰力，日趨低下之故也，蠢於河南作戰，敵之慘敗，證明於天下，敵美英至今日仍幻惑重慶泣訴之虛言，過信重慶軍之現戰力，與以有効之援助，認爲可以將來對抗皇軍，最近目睹重慶軍敗戰之美英，將能作反省歟？然通觀今次作戰，敵空軍之非力無爲，徒口活動，實出我方意外，美英雖如何增强在華空軍，或與優秀機多數於重慶側，亦徒供我好餌而已。徵諸最近我航空部隊之驚異的戰果，即可瞭然。又將來美英雖以諸種之近代兵器，供給重慶軍，但在崩潰前夜之重慶軍，亦不過爲枉然之舉也，派遣軍到處與以擊碎，則敵美英之企圖，將歸水泡也。

## 三次陷落之長沙城內
## 將敵殲滅愴絕之市街戰

（湖南前線基地十九日發國通）長沙三度陷於我手矣。臨湘江，敵岳麓山，配置四十數門之〇〇炮陣，化爲一大要塞都之長沙，因我勇猛諸部隊放膽豪雄之奇略進攻，粉碎此防衛之王德能麾下第五軍，並暫編第五十四師，開始總攻擊，僅不過三日，十八日午後三時三十分，遂將此重要戰略據點長沙崩潰矣。即制長沙死命之岳麓山攻略部隊，十八日午前七時，因前夜來我得意之奇襲戰，迫至山上，以迫擊炮，重輕機如狂亂射，對敵以壯烈之手榴彈戰展開，突入勇壯已極之白兵戰，遂將此奪取，更時不容移，擄〇〇炮及山炮，對在長沙市內抵抗之約二個師之敵中，投以巨彈，與此呼應之我市街攻略部隊，十七日朝來，由南端或東南端，陸續突入市內，十八日正午，進出長沙之中心街，中山西路，山東路，隨處演壯烈之市街戰。敵兵混亂已達其極，對由湘江邊南部，或北部相連之重要碼頭，悉捨武器飛入濁流中，試行必死逃脫，對之加以痛烈已極之殲滅十字炮火，卒致化爲湘江之藻屑，遂於午後三時三十分，占領市街之北端學校，城頭碼頭等，於茲由東西南北突入城內之各部隊，完全握手。引繼對市內之殘敵掃蕩中。如斯，第九戰區之軍事，政治，經濟上最大要衝長沙，三度歸諸我軍之手中矣。第三次長沙作戰，總攻擊僅三日，即告完成，因此要塞化長沙失陷與重慶之戰略的損失，可想而知。我絕大之戰力，戰意與敵以甚大之脅威。

## 長沙攻略戰之經緯
### 以二重包圍先將敵軍擊敗
### 然後始行一氣攻入城內
### 今次攻略與前二次完全不同

（東京二十一日電）我湖南作戰軍，樹湖南最大要衝長沙攻略之偉功，同時攻略浙漢線上之要點醴陵，於抗戰重慶心臟部之湖南平原，確保一大戰略的橋頭堡，要衝長沙，於十六年九月之第一次，十八年一月之第二次，亘長沙作戰之二回，曾一時我占領，當時由中國側全局之大勢觀之，[illegible]久占領之必要，敵抗戰設施[illegible]滅之後，行自主的撤退，於今次戰作，於長沙城頭，三度翻揚日章旗，前二回之長沙進攻作戰，與今次作戰之根本的相異，於前二回之作戰，我軍由洞庭湖東岸地區，一方的對長沙肉搏，今猶由洞庭湖兩側地區，對第六，第九兩戰區，展開同時作戰，包圍長沙，更以有力之機動兵團，深進湘戰區爲核心，行攻擊態勢，於長沙之外側，遠達五十粁內外之醴陵，瀏陽，湘潭，甯鄉，形成連續之大包圍圈，因此二重包圍，徹底的殲滅戰法，前二回之作戰，免我殲殺之敵敗殘部隊，放棄長沙遁走，待我自主的撤退之後，遂再進入，然而敵則虛僞宣傳，謂以實力擊退我軍，但今次又在我雄渾至妙之大作戰前，敵已率直承認長沙之失陷，與野戰軍之重大損耗，絕妙抗戰陣營之危機，泣於美英之急速援助，即見長沙攻略經過，五月二十七日作戰開始同時，沿粵漢線南下之部隊，突破新墻河，汨水之敵防禦線，次而殺到長沙，九日前後，迫入長沙市街，與此呼應，進擊洞庭湖西岸地區之部隊，攻略沅江，益陽等，十五日進至敵西北方五十粁之甯鄉，次進長沙市街對岸之岳麓山附近，確立對長河之包圍態勢，然仍不急於長沙攻略，更於外側以機動部隊，完全二重包圍圈。一方與作戰開始同時，由通城附近，向敵九戰區之外側，進出之部隊，十日前後，達長沙東方六十粁瀏陽附近，擊破敵野戰軍數個師，十五日瀏陽攻略之後，如一字南下席捲醴陵，十六日攻略長沙南方五十粁之株州，遮斷粵漢線，又十五日占領甯鄉。洞庭湖西岸部隊，更突進長沙南方，攻略要點湘潭，於同地東方地點，與株州攻略部隊相握手，於茲對長沙之二重包圍圈，全告完成，長沙直接包圍部隊，以十七日早曉爲期，開始長沙總攻擊，十八日夕，長沙之完全攻略告終，長沙於全市築有堅固之堡壘群，以右岸之丘陵地帶，左岸之岳麓山，桃花山等之山岳爲特火點，要塞形成複角陣地，薛岳鑑於湖南戰區之重要性，自我作戰開始以來，以手下之二十八個師中二十五個師，投入第一線，努力防戰，尤其對長沙防禦，以誇爲部下之最精强之第四軍四個師擔當，十七日我總攻擊開始，第四軍雖晝夜抵抗，卒被潰滅，長沙何故如斯脆弱，而崩潰矣。薛岳見我今次作戰之規模，已察知麾下之部隊，到底難以抵抗，對蔣介石，屢屢要請增援軍，然亘全地域，因我不容端倪之攻勢展開，已失方途，於河南作戰，湯恩伯見殺，同樣今回經行躊躇，未講增援軍派遣之措置，僅決定長沙之大勢後，由常德附近，五個師由第三戰區三個師，計八個師行分別注文之狀態而已。陷我二重鐵環重圍，故因見無增援軍之來投，希望戰意喪失，急速瓦潰，薛岳於今次作戰，手下兵力之過半，十五個師，已被殲滅，我軍更剿全軍之殲滅，作戰續行中，於河南作戰，或湯恩伯，或薛岳，悉爲蔣股肱之將領，相次喪失其軍隊與地盤，導於沒落之運命，長沙攻略明示極迅速之進步，因我作戰軍之善謀敢鬥所致也，更以航空部隊，及海軍部隊之緊密一體協力作戰，對於戰局之推進，果極大之任務，即航空部隊，終始協力地上部隊，捕捉好機，進攻敵基地，封殺在華美空軍之蠢動，戰場上空之制空權，握之我掌中，發揮立體戰之精華，又海軍部隊，策應地上部隊之進攻，啓開敵埋沒雷之洞庭湖，湘江之水路，由水路推進大口徑炮，對於長沙攻略樹大功績。一方呼應湖南之大進擊作戰，於河南方面，蠢前殲滅敵第一戰區軍大部之我部隊，引繼追擊敗敵，準備次期作戰，五月末來，敵，陝縣正面，由西安方面，反復增援中央直系胡宗南軍麾下之三個軍，五七師，第一，第十六師，與第一戰區敗殘部隊之三個軍，第十四，第四七，第四十師，逐次形成反攻之態勢，我軍對此加以先制攻擊，壓迫敵於甯鄉方面，加以包圍，於茲完全擊滅敵方三十四集團軍長李延年，指揮之六個軍，十三個師之敵軍，我軍，對同方面達成作戰目的，已完了預定作戰矣。

## 社說　時局雜感

時至今日，戰爭既愈演愈烈，於是前線戰士與後方人民之精神連繫，亦應愈益緊密深刻，是以全體國民同挽時艱，更爲不容或緩之當前急務。本乎此，我國施政當局，遂於前周，先公布了時局特別刑法，繼又公布了社會教育要綱，前者是警戒民衆切勿干犯法紀，應萬衆一心，協助聖戰之早日完遂，後者是涵養民族協和精神，發揚東方固有道德，使整個民族共同躋於文化高尚國家之林。此二法之制定公佈，指示我國國民在戰時應走的大道，可謂清楚已極，一則是示以規範，一則是予以誘掖，兩者相輔而行，則戰時人民更易明瞭，循而趨於正道，由忠君愛國之理念，進而爲愛東亞愛人類之範疇，願我國民加以奮勉，要知道親邦勝利，就是大東亞勝利，亦即軸心國家獲得全般勝利也，不但國內體制如此，但與友邦亦愈加親密，滿德兩國經濟協定存續第四次簽定，已於十七日在國都鄭重舉行，可見敵方英美雖巧用機智，逞其所謂經濟破壞戰之兇餘，希圖擾亂我方之完整經濟，然軸心國之經濟物資的交流，依然健全整備，益足證敵人英美之無力，而我方確有餘裕也。再回頭詳察西歐戰局，東線及意大利戰線，迄無多大變化，而反軸心軍在北法上陸後，德軍之迎頭痛烈攻擊，亦徒見其人的物的資源損害，日漸加重而已，最後吾人更應時加注意不可稍忽者，則爲日前在渝美空軍之盲襲親邦九州之北部，蓋此純爲敵方受瀕於全部毀滅打擊後而出之游擊戰術，然而吾人對在渝美空軍如此跳梁不斷之行爲，確有警戒之必要，尤其吾等四千五百萬人民對於敵機必懷滿洲之感覺，演至今日之情勢，已爲不可或疑之事，故今後對於全國國民之防衛訓練，應於一絲不紊的指導體制下，努力舉行，臻於精妙純熟，以迎敵機之來，予以粉碎，萬勿當作兒戲而等閒視之也。皇軍在中國大陸作戰，今次開始以來，爲時僅兩月的時光，除將文化的中心古都洛陽攻略外，又於十八日晚完全攻略戰爭重點地長沙，夫長沙之被皇軍陷落，前後已經三回，每次攻擊時，均予敵以殲滅的打擊，使其陷於長期休養而不能恢復的狀態，而敵之不支逃去時，都使用一貫的焦土主義，陷長沙及附近人民於永遠難復中，雖由皇軍之柔情垂愛，人民亦難受此當頭浩劫，施此虐行，將軍何其無仁，人民何辜，遭此荼毒，爲渝將計，爲長沙人民計，應翻然省悟，放棄抗戰之迷夢，免得血染黃土，屍陳大陸，實爲計之得也。

# 內南洋大破敵海軍
## 敵戰艦空母等二十二艘
## 被日本航空隊攻擊沉破

大本營發表（昭和十九年六月二十日十六時四十五分）

一、沙班島來襲之敵，於六月十五日午後，在同島之一角，占得地步，爾後逐次增强兵力中，我守備部隊，與之邀戰，使受多大之損害。

二、馬里亞那諸島附近海面，出現之敵部隊，乃以多數之航空母艦及戰艦，爲基幹之大機動部隊，乃其在太平洋方面艦隊之大部，向同方面集中也，我航空部隊，連日對此敵之機動部隊，加以攻擊，

三、十二日以降，迄本日判明之戰果如左：

（一）擊沉戰艦一隻，巡洋艦二隻，驅逐艦一隻，潛水艦一隻

（二）擊破航空母艦四隻以上，戰艦二隻，巡洋艦四隻，輸送船六隻，艦種未詳一隻

（三）擊墜三〇〇機以上

我方船舶飛行機，有相當之損害

## 太平洋上空前大空中戰

（里斯本十九日發國通至急報）美國海軍省，十九日午後七日發表如次：日美兩國軍，十八日於沙班島近海，展開太平洋上空前之空中戰。

## 美軍發表沙班島攻勢

（里斯本二十日發國通電）眞珠灣來電，美國太平洋艦隊司令部，動於上陸沙班島之美軍，發表爲海兵隊及受特殊訓練之敵步兵隊之旨

## 馬里亞那海域演成大激鬥
## 戰局已至重大階段

（東京二十日電）敵美强烈之侵攻意圖，以未曾有之大規模編成，向中部太平洋深部出擊，馬里亞那之諸島海域竟成爲空前激鬥場，二十日大本營發表同方面之戰局，而戰局已明示重大且重大之段階，即敵軍，於十一日以來，亘四日間，猛烈之炮爆之後，於十五日早晨，以水陸兩軍戰車，於沙班島上陸，對之我精銳强守備部隊，於力戰敢鬥後，且二回將其擊退至水際，但敵美始終以奪取同島，擬行設置，對日本土空襲基地，爲意圖，不顧甚大之犧牲，反復企圖上陸，但每次均蒙受痛烈之損害，終於同日午後在沙班島之一角上陸，其後逐次增强兵力，對所在我部隊以烈烈之鬥魂，邀殺敵軍，繼續予敵上陸部隊以甚大之損害，然而出擊同方面海域，以多數之空母戰艦爲基幹之敵機部隊，集中在太平洋海域之大部美艦隊，爲掩護上陸部隊，以海上艦艇或艦載機，對我陣地加以猛烈之炮爆擊，而我航空部隊，亦連日對此等敵機部隊，反復敢行果敢之攻擊，協力地上部隊之敢鬥，自十二日以來，迄二十日間，收如發表所示之戰果，然我方船舶，飛行機，蒙受相當之損害，然而爲吾等所注目者，如大本營發表，我方所收之戰果，較現在同方面行動中敵之大兵力，則我方之損害，僅不過爲一部分而已。敵部隊之大部，今尚反復實行執拗之攻擊，我特任與敵之尨大鐵量，繼續苛烈凄愴之戰鬥，今若不奮起，而成百年海之重大瞬間也。敵美宣揚「今次侵攻之目的，爲在沙班島設置强力之基地」。由沙班至東京，僅二千二百公里，若以於北九州擊墜之新銳爆擊機B二九，其行程亦不過五小時內外。即沙班如委諸敵之手中，則敵之侵攻壓力，可及本土沿岸水域，以是對沙班之防備，亦即一億國民最重要之任務。今同方面所在之我將兵，對尨大之敵鐵量，繼續力鬥中。事實銘記，認識沙班之重要性，務須邁向敵美擊滅之途。

## 謀大陸諸地域提携强化
## 大陸連絡會議
### 在蒙開催

（張家口二十日國通電）爲謀大陸各地域間之連携强化，而促進相互援助態勢，以資增强戰力計，此次第五回大陸連絡會議，業於十五，六兩日，假蒙古政府會議室，由朝鮮，滿洲國，關東州，華北，蒙疆各地，及主辦者蒙疆代表，集會於一堂，而盛大開催矣。本會議出席者爲滿洲國武部總務長官，[illegible]總務[illegible]，蒙古總務[illegible]長，[illegible]總督府江口總務局長，關東州三浦關東局總長，華北鹽澤公使，武內蒙古政府總務廳長等各代表。此他日本側則有今井大東亞參事官，及各地域軍官關係者多數。第一日所協議者，乃關蒙疆當前之地下資源之生產狀況，及華北重要政策，以及重要問題，尤其關於物價之統制，華北之治安情況，此次河南作戰及援助國民政府之作戰協力等問題。其後又由武部總務長官，關滿洲國之近況，三浦總長關關東州之現況，及在滿日本人之教育情況，江口總務局長之關於朝鮮事情等說明。第二日則參拜蒙疆神社，及北蒙塔，繼之拜見北白川宮永久王殿下紀念館，同時參拜殿下戰跡碑，最後，乃於公使館邸討論當前之諸問題，頗獲莫大之成果云。

上，會議場全景（岩崎公使開會致詞）
下，國德王主席舉行歡談（左方爲武部總務長官）

## 怒江方面皇軍
## 殲敵已達五千五百
## 龍陵渝軍大敗撤收

（怒江前線十九日發國通）對怒江方面敵雲南遠征軍之攻擊，依然順調進捗，各部隊冒豪雨降落中，展開日夜痛烈之掃蕩戰，即十六日朝來龍陵之敵，遺棄屍體百以上，餘行潰走。又同日於龍陵北方，亦全包圍蠢動之敵，屠敵兵百二十以上，鹵獲重迫二，機關炮二，其他彈藥多數，更於馬面關方面之部隊，亦於十四，十五兩日奮擊前面之敵，竟使潰走，如斯今次怒江作戰開始以來，我方確認之敵遺棄屍體，達五千五百以上云。

（里斯本二十日電）呼應斯其維爾軍之來德公路打通作戰，怒江渡河，擬向緬甸領內侵入之衛立煌麾下重慶軍，以「怒江攻勢」相宣傳，去十日，稱收復緬公路上之要衝龍陵占領，以與斯其維爾軍之連絡已近大行吹噓，然十九日，重慶AP，UP電報，謂重慶軍當局，於同日已將重慶軍由（龍陵撤退）之事發表矣。

## 英印軍陷於苦戰
### 印度放送十八日發表

（廣東二十日發國通）十八日，印度放送，關於阿薩姆方面之戰況，因惡天候，與日本軍之攻擊，英印軍之作戰極形苦難，報道如次：阿薩姆戰線之英印軍與二大勁敵相戰中，其一爲日本軍也，其二爲時令風雨。英印軍在泥濘與豪雨之中，對於科西馬或英巴爾方面之作戰，亦滿苦難，現在僅行後方補給與食糧輸送，空軍亦因惡天候之關係，其活躍已全陷於不可能之狀態，今因雨季，反樞軸軍之作戰，全被阻害，現在反樞軸軍之一部，維持陣地，並後送戰死傷者，似乎使用膠皮小舟之模樣也。

（印度前線十九日發國通）擊破巴列爾前面頑敵之我各部隊，十七日進出巴列爾北北東約八粁之蘭哥爾，對據四三六九高地堅陣峯繼續必死之數百之敵，由十六日薄暮開始猛攻，奪出其第一峯陣地，鹵獲被服糧秣等多數，並對其二，第三峯，續行攻擊。一方另一部隊，進出蘭哥爾北方約四十粁加倫特爾附近，與前記各部隊相呼應，由西克馬河谷方面，對巴列爾及其側面，加重脅威，又於蘭哥爾前面，拉欽附近，由十七日前後，彼我熾烈之炮擊相交錯，激戰展開中。


◎安坤丸是治療婦女經血不調的急效藥

主治　調經　安坤丸

經血不調　久不受孕　滑胎小產　經血不止　二三個月　嘔吐惡心　肝鬱氣滯　飲食減少　頭痛目眩　婦女一切
赤白帶下　腰痠腿疼　經前腹痛　經期不準　經血不見　經多經少　腸胸脹飽　夜睡夢多　血色不良　因寒氣虛

◎安坤丸服三四日後有不可思議的效驗

安坤丸製造本舖　奉天市大西街二段九〇號
鶴春藥店　電話二，二一八四

哈爾濱市內代理店

| | |
|---|---|
| 正陽五道街 | 天育堂 |
| 正陽十四道街 | 德泰恒 |
| 道裡新城大街 | 永慶堂 |
| 同上 | 濟生堂 |
| 道外西大街 | 五洲大藥房 |
| 南十六道街 | 增壽堂 |
| 同上 | 瑞德昇 |
| 北十六道街 | 廣元堂 |
| 新城十四道街 | 恒昌興 |
| 正陽九道街 | 大德堂 |
| 正陽十四道街 | 福春堂 |

婦女救星　安坤丸
好病迅速　不誤工作
經病者一大盒即可重病者兩大盒足用
小盒　二十九付　五二
大盒　三十付
外埠函購請先匯款另加郵費四角

# 戰局進展援護重要 實施軍人援護週間
## 七月三日起全國一齊展開

（新京十九日國通電）伴隨戰局之進展，槍後援護之重要性，亦益加巨，當局有鑒於此，茲特由民生部、協和會、滿洲軍人後援會等後援，及日本大使館、政府各機關、國婦、日滿軍警、同委員會等協力之下，定由七月三日起至九日止，展一週間，實施（軍人援護強調週間）全滿各地一齊展開軍援運動，故軍人後援會特於十九日午後三時半假該會會議室，招請關係各機關代表約三十名，舉開協議會，規定該週間內國都新京之援護行事如下：是日國都舉凡各種會合及朝禮均實行默禱，神社及寺院等舉行祈禱祭，學生兒童參拜並清掃忠靈廟、忠靈塔，調查軍人遺族之家庭狀況，而行生活援助，並開事業主懇談會等，此外復由學校學生兒童，獻納圖畫、作文等行事，再於八日之詔書奉戴日，則舉行遺族慰安會，軍援功勞者表彰式及軍人援護強調之夕，藉以昂揚軍援意識云。

## 建大二屆畢業典禮 於同校內隆重舉行

（新京十九日國通電）第二次建大學生五十三名之畢業典禮，於十九日午前九時十分在新京南郊歡喜嶺該大學內舉行，到有張總長（國務總理），尾高副總長，來賓方面笠原關東軍參謀長，武部總務長官，邢軍事，阮經濟，李外交，于民生各部大臣並各部次長，三宅協和會中央本部長，在京各機關代表，各國外交使臣，畢業生父兄等多人列席，定刻九時十分，首先於校庭舉行學生分列式並表演合氣，柔，劍，銃劍，異種白兵等各種武道後，旋於第七教室，韓蛮忠（滿系）譚慶林（蒙系）格熱勒泰（滿系）三君行畢業學生講演，十時五十分，在養正堂舉行畢業證書授與典禮，行禮如儀後，合唱國歌，並捧讀開學時欽賜之勅語後，遂由張總長對政治科代表龐士偉，經濟科代表張玉琳，文教學科代表石萬生三君分別授與畢業證書，繼由總長致訓辭，然後由笠原參謀長，武部總務長官，三宅本部長分別致祝辭，對此由日系學生坂本好太郎作壯烈之答辭，十一時十分禮成，繼續開始祝宴，午後一時許，畢業典禮始告終了。

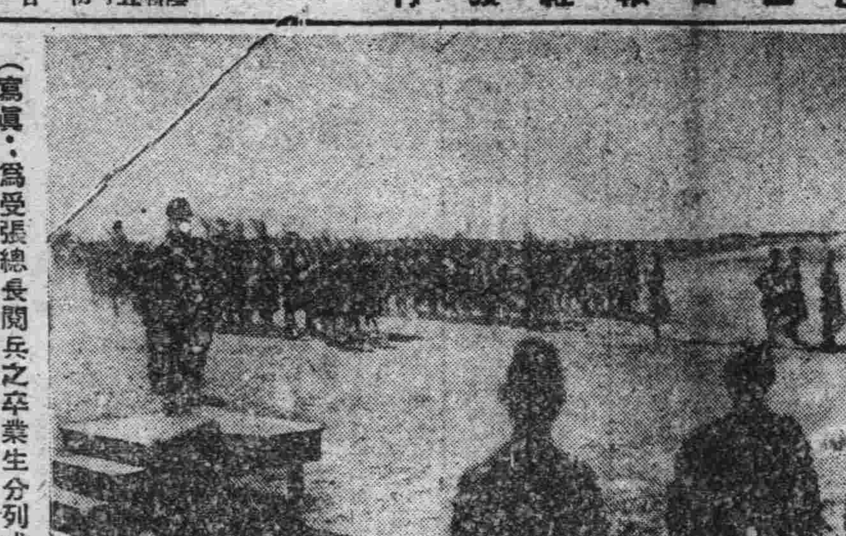

（寫眞：爲受張總長閱兵之卒業生分列式）

## 應以至誠完遂責任 百折不撓向前邁進
### 張總長對學生訓詞要旨

（新京十九日國通電）建國大學第二期畢業證書授與典禮舉行之際，該大學總長張景惠氏（國務總理）訓辭如左：

茲於本日承來賓閣下各位，枉駕惠臨，舉行本大學第二回卒業證書授與式典，實國家之慶也，方今大東亞聖戰，已邁入第三年決戰階段，適逢諸子畢業之期，其責任可謂重且大矣，回溯本大學，欽奉明勅，自建學以來，於今已屆第二回畢業，諸子之光榮，無過於此者，諸子應念此命譽，永矢不忘，致悉帝旨，與親邦日本，死生存亡，斷弗分携，盡其全力實現，諸子既畢業於最高學府，國家所期待於諸子者亦甚切，諸子應以至誠，完遂其責任，蓋誠者天之道也，誠之者人之道也，盡其至誠必合乎天理，苟能以至誠待人，則無人而不信，如能以至誠處世，則無往而不利也，古人曾以「最善奉行諸惡莫作」八字謂終生行之而不盡，吾今願以至誠二字，奉告諸子，用作臨別贈言，倘能如斯庶無愧所學矣，爲突破時艱，甲願諸子留意身體健康，以百折不撓精神努力向前邁進，有厚望焉。

## 學術振興委員會 開常任委員會議

（新京十九日國通電）學術振興委員會常任委員出席之下，於文教部舉開，關於左記各議題，加以檢討。

一、關於康德十一年度預算。
一、關於學術振興之獎勵方策。
一、研究機關之設置。
二、研究資材之確保及分配。
三、研究補助者之養成確保。
四、研究者之優遇。
五、關於特許權之件。
六、研究成果與事業之連繫。
一、學術振興委員會之運營。

至午後五時閉會云。

## 自興村長座談會
### 各人暢述建設意見 今後成果極堪期待

記者：聽說地方第一線方面，時有評論訓練太多，結果就，像方才那種弊病發生，各村長對這一點的感想和對策如何。

丁：警護事也招集，派出所亦招集，結果訓練都是一樣，一事未完，一事又起，各機關的訓練招集連絡欠周，同時又無一定的企畫性，這在春耕工作也未免不發生障碍，但所幸目下各機關的磋商已見頻行舉開，由此或能改善。

司會：各村的興農會已完全結成了，各位對於興農會的運營感想如何，又如使興農會的成績今後更行圓滿，各村村長有無適當辦法。

戊：興農會之結成自然以部落爲基準，屯長爲會長，屯有連絡員，屯長受村長，協和會分會長，興農合作社分社長之指示，從事一切，而連繫一起邁向國策，村屯作的事情與農會亦欲實行，協和會也同時協力，因此進展成績異常良好，尤其近兩年更比結成當時圓滿的多了，關於貸款，播種，農民自體亦不必特意還要赴機關連絡，有興農會這樣機關便可一手包辦，很適合決戰體制的。

果縣長：當局設立興農會的意義，在屯上來說是一個最合意連絡傳達機關，出貨，貸款，等有了興農會感到多方面的便利，會長即由屯長，屯長對屯民應以親切和靄爲原則而替屯民到村辦事處連絡一切，希望諸位把民間所期待於政府當局的盡量傳達村辦事處，再到縣本部連絡，現在諸位對於合作社村辦事指導員有什麼意見麼。

甲：做村的村合作社辦事處，是在本年五月一日才成立的，人材方面且爲良莠不齊，對於處理事務方面，亦不無遺憾，故今後對於人材方面須加以嚴選，以謀圓滑處理事務。

已：要想好好總得村辦事處腳踏實地自己去辦，既往尚有由他人代辦者，只不過徒有虛名而已。

戊：那就是在得人不得人而已，而村辦事處有的很能任事的，但是有的反到不能勝任，總而言之，就是人的問題。

丙：如用人不得當時，反藉合作社名義在外邊胡作非爲，也是有的。

乙：要合作社好的話，以個人意見，第一採用職務，應以當地人爲適當，因爲當地人，熟悉當地情形，並希望合作社當局時常派員下鄉實際去指導。

果縣長：關於合作社的事情，當局向有其他考慮，今後誓必力謀改善刷新，使之達到盡美盡善的地步，以不負諸位之熱烈期待，其次關於棉布或儲金等方面有什麼意見麼。

丁：百姓對於供出物資，都有相當認識，雖然有時覺實價較少，但因爲充分瞭解政府對於一切皆堅持低物價政策，也就樂於從事。

司會：低物價政策應該堅持到底，對於局部的不平不滿應再拿全體立場觀看，當局對此亦甚瞭然，其原因爲該地一切不能確立自給自足，物價隨之較他處相高，而感到生活上的不安，對此當局現下正積極進行其調整策，但村自體方面亦須極力講求自給自足的辦法，其次對於生命保險國民儲蓄怎樣能讓他徹底普及而自動的儲蓄呢。

戊：本村爲儲蓄事情曾招集各屯長開一次會議，結果經磋商之下，決定每戶的儲蓄負擔力多少，視其一月能儲蓄多少，一年能儲蓄多少，而畫定其儲蓄金額，結果，因爲農民充分認識時局之緊張，莫不協力。

己：一般農民皆不能瞭解儲蓄的眞義，多有以爲儲蓄，就是捐款，最好是短期內有返還現款的實例，以打破他們固執的觀念。

果縣長：對於興農會獎儲蓄都有認識嗎。

丁：很好，因爲眞有得獎的，頗能引起一般人的信用。

司會：諸位有什麼方法能使農民徹底理解儲蓄的眞義。

一同：關於儲蓄應行名義上的統一，因爲鄉民程度低，對於認識尚不充分徹底，名目一雜加入一份，又加入一份，農民咸認爲同是一樣的儲蓄，爲什麼儲一回又儲一回呢，所以最好把名目不同儲蓄加以統一，使其一齊儲蓄，如此金額雖多，卻祇此一次，故農民必樂於加入，而省去累次的麻煩。

司會：今後的儲蓄可由村合作社合辦，否則手續過於麻煩，尤其希望村長各位，對於占務員應加訓練，對於事務更要熱心，對鄉民應取親切，叮嚀的態度，這事是當由自興村率先垂範，與村民渾然一體，確立明朗濃後村部落生活不可，關於村吏員待遇問題，當局已在客歲末所表之村建設要綱內明示，薪金之提高，亦在不久同時更對於物資配給方面亦與相當考慮，而使之生活安定，又迄今之叙勳，僅限於官公吏，實行授與，可是今後更延及於現在第一線之村長及其他功勞者實行叙勳，以酬其長之辛苦，而提高其地位，再者關於村公所無謂應酬招待，在可能範圍內最好免去，高呼決戰增產下虛禮亦應廢止，這樣才能節省而助長村費之支足。

記者：這次談談當前問題，現在春播種已畢，除草開始之際，各村的對策如何，或今後設若發生蟲害時，各村的預防策是否已經緊備無感呢。

乙：本省第一次除草大體目下已告終了。

已：目下農民已皆有自覺，不用鼓勵，自動皆能努力去除草。

司會：勞力能否有無相通。

己，隣組皆能相親相愛，凡事都可以通融的。

戊：在克山縣現在已組成商工除草奉仕隊，在三週間短期間內，暫停止縣城內不必要之營業，並組織督勵班，至現在指導農民，除草，如有未差水準時，則全體參加補助除草，對此農民更不肯白叫人幫忙，更自願支辦謝禮金，除草本爲奉仕性質，此樸實農民之謝禮，錢不錢不用題，而此農民之誠意愈使除草隊員感動莫甚，誠心協力，而展開了都市農村合作的美談，記我此次來京以前曾有一個到克山縣木匠鋪去訂做椅子，木匠鋪本來是有材料，因爲協助除草關係，必得下鄉，所以就未能應許，結果回答說，不行，如果答應你時，則不能協力國家的食糧增產，你要知道你訂做椅子是私事，國家食糧增產是公事，我們不能爲你一個人誤了國家，請您同去吧，我們還就要下鄉協助除草呢，可見他們的增產熱意了。

# 反軸心軍攻勢失敗
## 德空軍擊沉破敵艦船極多
### 北法戰線

（柏林十九日國通電）總統大本營十九日公表：

一、德軍於十八日終日對倫敦並近郊以新兵器，使其浴於猛烈之砲擊。

一、諾曼底戰線，其戰局之焦點在聖學維爾昆特地區，美軍於有力之空軍與炮兵炮隊掩護之下，突破德軍之陣地，由巴爾奴維爾達瑟堡半島之西岸。

一、歐爾奴東岸之英軍陣地，更行狹隘，以戰車部行反擊之英軍已歸失敗。

一、於齊里南側之美軍以步兵部隊，並戰車部隊至廣汎之戰線上，企圖攻擊，但右攻擊未收何等之戰果失敗。

（柏林十九日國通電）德軍當局十九日發表，德空軍雷擊機隊之戰果如次：德空軍之雷擊隊，十八日夜攻擊塞納灣頭敵艦船羣，據最終之報告稱，其戰果如次：擊沉驅逐艦三隻，輸送船二隻，合計一萬九千噸，油槽船二隻，合計一萬七千噸，及八千噸級貨物船一隻。

一、擊破驅逐艦二隻，貨物船四隻，合計二萬八千噸，（含八千噸級步兵上陸用舟艇）

一、更攻擊敵軍巡洋艦三隻，驅逐艦二隻，貨物船三隻，合計一萬三千噸，及步兵上陸用舟艇結果尚未明確。

（柏林十九日國通電）德軍當局言明：德軍自反軸心侵攻作戰開始以來，在塞納灣頭之橋頭堡上空擊落反軸心空軍千百五十機，但未加算滑空機云。

## 聖羅已成廢墟

（柏林十九日國通電）德軍當局十八日發表：反軸心軍刻下已進至至聖羅東北郊外但該市已化爲焦土，市內已無人煙。

一、欲瞅縮歐爾奴河口之反軸心軍橋頭堡之德軍過來作戰頗爲順利，德軍於此方面已奪回若干之村落矣，然於該地區因仍在反軸心艦隊之艦砲射程圈內，故德軍之進擊部隊，亦感非常困難也。

一、據中間報告稱，聖羅地區之美軍，其戰死者竟達四千以上，且喪失戰車七十三台云。

## 敵企圖奪取瑟堡 未達目的反遭鉅創

（柏林十九日國通電）德軍當局十八日言明如次：

一、侵攻作戰之第十三日，反軸心軍雖獲得若干地域，但由於德軍之頑強抵抗，及德軍司令部之斷乎態度，使其爲對德軍防禦線內部之集中攻擊，所須要之兵力轉換基地，尚未獲得，反軸心軍，曾力於獲得大海港，哈佛爾之大攻擊歸於失敗，現在執覬覦瑟堡，而直接攻擊瑟堡，同時企圖遮斷哥坦丹半島，是以德軍司令官布拉特列，傾注全力於遮斷作戰，結果敵蒙受極大之損害，翩後十六日敵到達塞索維爾及桑維肯特已告成功，翌十七日調動美預備兵力，於該突出部續行攻擊，向半島之西岸更行進入，該地區目下繼續激戰中。

一、敵軍自加蘭坦至苟由比由道路沿線，美軍增大壓迫，而不過爲小地區之進入成功。

一、十七日下午美軍左翼新覓動銳兵力，在廣大之戰線，對聖羅加以反復的攻擊，結果蒙受極大之損傷，即美軍先鋒部隊，已突入聖羅郊外，德軍由外面實行急襲攻擊激戰後之美軍，至夜間，退至原陣地。

一、哥門東方，由於德軍之反擊，反軸心軍後退至利布斯頓英第二軍中央部隊，雖企圖粉碎齊里之德軍突出部，卒歸失敗，而蒙受大損害，該地區及克恩地區，戰鬥無變化云。

重要，■爲準備瑟堡要塞地區處於孤立化之危險計，刻已貯藏充分之兵站品與食糧矣云。

## 諾曼底住民損害甚鉅 善後對策協議商討中

（柏林二十日國通電）巴黎來電，西歐登陸開始後，因遭受反軸心軍盲目炮擊，而犧牲之諾曼底地方住民，死傷據傳不下三萬五千名之鉅，至救濟措置，刻正進行中，半島近隣各地，十八日曾於處安會，全體協議商討善後對策，決定方針如下：

一、動員各地官民之全部軍，擴充當農民救濟。

一、嚴禁不必需輸送等。

由於反軸心軍之慘虐行爲，對法人所予之反感日益加甚，以往對侵攻作戰所抱之期待，均形消失云。

## 美軍似已侵至 哥坦丹半島西岸

（柏林十九日國通電）據德軍當局稱，哥坦丹半島之聖羅維爾發維肯特地區之美軍，亦許到達該半島之西岸，但聖羅維爾之西方地區，無重要輸送機關，美軍到達半島西岸並不

## 聖羅近郊展開激戰

（柏林十九日國通電）綜合前線報道，則十七日夜起至十八日晨之北法戰局如次：

一、企圖切斷哥坦丹半島之美國軍，在西北更前進若干距離，現在業已到達該半島本部聖羅維爾之近郊魯維肯特附近。

一、聖羅維爾西方之多布河北方地區，展開激戰中。

一、自巴伊由經聖羅企圖沿哥坦丹半島西岸，廣坦斯道路前進之美軍，業開始新攻擊，在聖古列與庫布庇中間地區，敵突破德軍陣地，成功已到達聖羅近郊與出動於該方面之德軍預備步兵隊，展開激戰中。

一、哥門東北地區，德軍步兵部隊，在戰車掩護下，出以反擊，擊破敵前線，目下在哥門，塢維尼道路附近激戰中。

## 德軍事記者 意戰線報道談話

（柏林十九日國通電）德軍通信社軍事記者布雷吉納，關於意大利戰線之戰況，報道如次：反軸心軍強力之戰車部隊，企圖進至（特拉西美諾湖南方，雖向貝爾中前進，攻德軍側面，但皆遭失敗，自十七日之戰門，加以判斷，此可謂反軸心軍戰車部隊期於十八日擬行總攻擊之企圖。

一、故戰鬥似將進至新階段，意大利本土西部地區，德軍十七日已由古羅塞特市街撤退，更向東北方前進占領該市之要衝，但此前由東方德軍占領地，住民義勇軍所守備之橋頭堡，該因後奉德軍司令部之撤退命令，遂讓與美軍。

一、十七日早晨於耶巴爾島西納電加強該島南岸之馬因敵方面上陸後，德軍守備隊當即後退以保持戰線同時據守陣地。

一、意大利市岸聖喬爾地區，反軸心於十七日早晨攻擊維他諾巴市加以奇襲，德軍於該市近海十六日使敵貨物船一隻起火，十七日擊沈其他貨物船五艘，而將其擊退云。

## 防衛增產巾幗英雄
### 通化縣結成婦女奉公隊

（通化十九日國通電）農村自衛防衛與農產物增產亦須動員婦女，爲此通化縣結成全國罕有之婦女奉公隊，其中一部，已經確立於農產物增產之第一線，挺身決戰下之體制相呼應，而奏總進軍之凱歌，該奉公隊之編成，乃以各村爲單位設立隊本部，各屯則成立小隊，部落結成分隊，上級幹部，以學校長等有力者之夫人充當，至於其他總長分隊長等，凡所構成員皆以夫人擔當之，大體資格則爲十五歲乃至四十歲之有勞動力之滿鮮系夫人，例如某村有團員一千名，各團於目下均實施團體基本訓練中，其一部已對於除草工作施以動員矣，通化縣公署鑑於女奉公隊時局使命之重大性，最近全國打成一片，組成縣指導下之婦人組織體，以農村防衛體制確立與農村勞力補給對策爲共同目標，以謀組織之強化，且期待所獲之成果云。

## 首聯揭幕 第一日情形

（新京二十日國通電）本年度首都聯合協議會，以防衛，儲蓄，配給，增產四點爲重心，自二十日起歷三日間，在協和會館舉開，出席者有張本部長以下各委員，及協議員等百餘名，滿民儀禮後，由張本部長捧讀國本奠定詔書，並下賜協和會之勅諭後，繼爲三宅中央本部長訓辭，即行宣誓旋即入之議事，復有關東軍報道部志生野中佐，作關於時局之特別講演云。

# 拔擢優秀鑛工人材 實施技能檢定制度
## 戰時下鑛工技術員需給益圓滑

（新京十九日國通電）政府爲謀戰時下鑛工技術員資質向上並其需給圓滑計，向即擬行確立技能檢定制度，對其具體項目進行研究討議已得成案，十五日參議府會議通過，而於十九日正式公布技能檢定令，即日施行，按此檢定令，乃爲謀技術者之資質向上，與其需給圓滑化，並鑑於具有優秀技能者多有因學歷不足之故，而致久居人下不得擢昇之情勢，故對此等技術者擬使其通過檢定，行以登用，俾發揮其能力，貢獻科學技術之振興，茲記其要點如左：

△檢定科目及種目，實施檢定之科目爲礦山機械，化學工業，土木及建築等五科，各科均分爲一種，二種，三種，三等級。

△檢定方法：按筆記試驗，作業試驗及口頭試問，而制定其實力，由民生部次長爲檢定委員長（委囑）關係各官廳之權威者，工場事業精通實情之學識經驗者爲委員，而設置技能檢定委員會。

△受驗資格：具備下記三項條件者均可受驗。一、從鑛山，機械，化學工業，土木或建築等作業部門，服務三年以上，且現在仍在服務中者。二、第一種受驗者年齡須滿二十歲以上，第二種及第三種受驗者年齡滿十八歲以上者。三、於現在職務服務二年以上，並有該工場或事業場長之推薦者。

△對合格者之待遇：檢定合格者依合格之等級，其第一種按礦工關係專門學校卒業者，第二種按甲種工業學校卒業者，第三種按乙種工業學校卒業者同樣，享受身分同等之待遇。

再關每年實施之檢定科目，實施期日及其他等，均以政府公報於事前公告，本年度預定於近日實施機械科第二種檢定，現正由民生部當局準備中云。

## 規定戰時國民禮儀 國禮審議委員會結成

（新京十七日國通電）文教部爲規定戰時下一般國民日常須知之禮儀規準，以爲我滿洲國國民生活之規範計，自去年以來即着手擬具「滿洲國國民禮法」，幾經愼重審議，茲已完成其草案，乃由田中次長爲委員長，並網羅各方面之關係者約三十名，構成審議委員會，以審議其細目，定於二十七日假中銀俱樂部開第一回委員會，參照前此決定之滿洲國官吏禮法並日本之國民禮法，按該滿洲國國民禮法，其製定之方針乃基於建國之本義，繼承東洋禮儀之傳統，努力醇風美俗之發揚，各使其適合新興國家之推進，爲各民族共通之禮法，至晚可至今秋以前完成頒布云。

## 國內各地設置兵事處

（新京十九日國通電）軍事部鑑於待命役制度之實施，爲謀召集事務等之迅速化，定於各軍管區新設置兵事處，以十九日公布兵事處令，由即日施行，兵事處屬於軍管區司令官，管理下所屬於當該地區掌管。

一、關於徵集，召集，及服役之事務。
二、關於志願被編入兵籍者之事務。
三、關於待命役軍人及休伍兵之實與，賜金及恩給事務。
四、關於學校教練事務。
五、關於學少年訓練事務。
六、其他軍事部大臣所指定之事務。

至於兵事處之位置，依軍事部大臣指定，大體在省所在地設置云。

## 興農部強化勸農模範場

（新京二十日國通電）興農部當局，爲整飭強化地方農業技術指導機關之勸農模範場，並以農產物增產及營農之技術進步爲展望起見，頃決定向全滿各省勸農模範場，配布優良之農機器具，俾使其對一般農民技術指導之徹底，並策定「勸農模範場農具之整備並技術指導要領」，當即進行實施云。


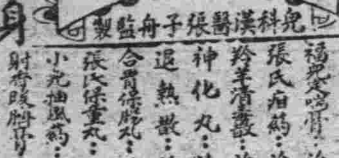

儲蓄報國 強民富國
兒童藥庫
兒科漢醫張子舟監製
儲藥保身 身健體康
驗方十二種專治小兒病
家庭常備兒童保安康
奉天大北關育生堂藥房出品

儲蓄報國努力增產
女界良藥 婦女月紅丸
適應各症
是婦女‧健康之良友‧是婦人‧散寒之靈丹
是婦女‧美容之珍品‧是婦人‧御夫之妙術
是婦女‧調經之神藥‧是婦人‧求子之慈航

健康方是美‧血活保玉容
麒麟早日降‧夫婦情感濃
奉天大北關育生堂出品

淋午醫院
哈爾濱道外正陽南三道街十一號
婦人科 產科 女醫師 諸淋午
內科 小兒科 醫師 李鍾鳳
病室完備住院隨意 電話九〇四一

首善醫院
長官公署街七號
各科治療 住院隨意
電話七六〇五番

濟坤醫院
院址道裡中國頭道街 電話四九九五
▲診治 產科，婦人科
住院隨意 難產普通產 不限時間
院長南滿醫學士 錫振國

月吾醫院
道裡中國頭道街

醫學士 李沃夫

滋陰補腎丸
健腦補腎
◉主治◉
夢遺滑精 早洩萎靡 神思恍惚 一孕久停 腰痠背痛 專固精關 補養腦力 暖丹田
先天不足 思想遲鈍 見事厭倦 精寒精冷 耳鳴眼花 補陰益精 強健神經 添精髓
腎虧陽萎 健忘善誤 久婚不孕 精稀精薄 頭暈目眩 固斂正氣 補諸虛 壯腎水

鳴謝治愈腎病原函照抄於下

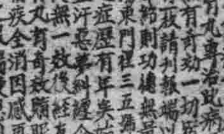

全國各大藥房均有代售
（定價）每盒十二付入國幣六元 外埠函購另加郵費四角
製造本舖 奉天市小東街三段一三八號 魁仁藥房
（北滿代理店）哈濱道裡新城大街 北滿藥業株 永慶堂 哈爾濱道裡 恒興昌 濱江正陽西道街 天育堂

# 刑峻法嚴褒善除惡

## 昨於地院開催時局立法審判官檢察官會議

此次政府所頒佈之時局特別刑法，共計有十四章七十四條，其內容完全以應時局之要請之必要措置而制定者，此種措置，乃在補舊刑法上之一切缺陷，而確立時局下國內治安之確立，以及高度國防國家體制之完成，蓋親邦日本帝國，在前即有「戰時犯罪處罰特例」，其後於昭和十九年二月十九日，又制定了「戰時刑法特別法」，其他盟邦如德意志，意大利等國家，於戰時下，為謀充實強化國家之底力，無不制定特別法以運營之，我國今次之立法，乃為當然之事實，國民對此刑法，應徹底了解，一致協力，遂行此法，雖然比較舊刑法提高其處刑之程度，但須知法雖嚴期在無刑，一般善良國民，不但不受相當影響，並且獲受其利，此刑法，僅不得對惡質之犯行者，加以再一步之抑制而已，哈爾濱市司法當局，鑒於北滿雄鎮犯罪之傾向，特置重點於放火罪，交通妨害公衆之施設利用妨害經濟，職務執行之妨害，瀆職，人身財產等各項之罪行。為法令今已公佈，並定於自七月一日起實施，但一般國民對此多所誤解而不明了者，哈司法當局，為期時局法運營之圓滑遂行，以求市民對立法趣旨徹底明了起見，特於昨日（二十日）午前九時起，假地方法院審判官室，開催關於時局立法之審判官檢察官會議，除本市高等法院，高地檢廳全員，審判官檢察官全體出席外，地院管下各縣法院，檢廳亦行參加，該日除高地法院院長，次長，高等檢廳廳長，次長，亦皆臨席，同時中央司法部太田刑事司長，事務官一名，亦蒞席加以指示，定時開會，行國民儀禮之後，首由太田司長訓示，繼之由西川高等檢察廳次長，對全體檢察官訓示，橫山高等法院次長，對全體審判官訓示，午後為時局特別刑法解說，擔當解說者，為哈爾濱地方法院森監督審判官，及吉松審判官，對於時局刑法，逐條加以解釋，並與舊刑法運營及不同之點，均詳細說明，以期運營之萬無遺憾，第一日會議，至午後五時許，方始終了，今日仍繼續開催，以備各參加者之質疑及協議云。

# 立法雖嚴期在無刑

## 妥為運用以鞏固鎮北治安

### 太田刑事司長於會議席上訓示要旨

大東亞戰爭至今日，愈呈其苛烈悽愴之度，前線勇士，冒酷寒暑熱，奮不顧身向聖戰完遂途上邁進，我滿洲國處北邊鎮護基地，銃後食糧增產之命脈，現在之戰爭，乃為東亞人奪取自由之戰，為了樹立東亞共榮圈，誓必將敵美英殲滅，銃後國民既不能親赴沙場血戰，即應努力援助聖戰之必勝，我國亦為戰爭之一國，更應全國上下一致，舉總力以援聖戰，但於戰局之下，對於不逞份子之跳梁，以於時局認識不徹底者，在所不免，今次當局基於時局之要請，並謀安定國內民心，及維持國內之治安，始有於戰時之下，對於有阻害時局特別刑法之頒布，舉凡於生產力者，定處以重刑，同時對於阻害於國家行政運營之各種不正作用，以及能夠阻害或者減少國家國民之防衛力者，均於今次制定之刑法上，從重擬刑處，諸位均為司法界之經驗者，立於知法之重要地方，而任地又為鎮北之地位，較之一般官公吏職責更大且重，希望諸位能認清時局，善為運用本法，以期其萬無遺憾，同時更希諸位著遍宣揚立法之趣旨，以使一般市民徹底了解，須知國家立法雖嚴，但總期其無刑，一般善良循規守法之份子，決無所害，立法愈嚴，惡質份子始得清除云云。

# 戰時縣政課題

## 開發地下埋藏資源

### 松田臨江副縣長談當前縣政

問：為地下資源地帶之臨江縣縣政之方向如何；答：如地圖所見，當縣全體山地，耕地僅不滿一割五分，而且此山地全體埋藏豐富的地下資源鐵，石炭，固不待言，最近特別被注目的銅鉛，雲母等，亦經調査，結果發現非常的有望，又最近由撫松濛江兩縣一部，編入之臨江縣，地下全部呈巨大寶庫之觀焉，此等寶庫由製鐵東邊道支社之手開發之，而於此種條件下之臨江縣行政之行方，當然以開發協力為第一義，行政能力之六，七割向開發促進，其餘之三，四割當一般行政之推進，又縣之東部，撫松縣境，受樹海之惠，就各種山幸等之開發，思至此處女地開拓之前途，猶洋洋遠大也，為一大森業縣，縣政上問題，多與他縣，異其趣也。問：關於縣與開發事業體之協力體制如何？答：御承已如所知，現東邊道地下資源之開發，大體委託於製鐵東邊道支社，通化省開發即自省政之建前，已於省與會社間設置增產連絡委員會，兩者結成一體之緊密關係，於現場縣方亦則此趣旨，為促進行政與開發事業之一體化，隨時開催與山元聯員之懇談會，以圖意思之疏通，此外勵行縣行政官之現場派遣，對技術方面亦求認識之徹底而對於開發實態之把握，特別在意也。問：勞務供給如何情形。答：從事東邊道開發之勞工，大半約六割從事於臨江縣下事業，此中之一部為土着勞工，其他為由國內外招來之勞工，並行縣供出而此者主要從事縣外之事業，由龐大之生產計畫觀之，自不待言，勞工尚不十分充足，食糧之確保配給，縣方亦特別腐心，又關於新規勞工者之獲得，當然既存勞工輔育不獨委任業者側，雖為勞工者若往於縣下，則仍為縣民，此者若不能定着，則縣政施行上多障礙，故縣之勞工對策，首先對於勞工之定着工作，傾注全力也，縣民固然，即對於勞工對食糧問題，亦樹立自給自足之食糧增產計畫，首先關於副食物之野菜類，可見出足以自給自足矣，耕作地之狹隘，無論如何，亦為農產物增產之隘路，幸而被惠於適量雨，地味肥沃，故斜面開懇被有望視焉，本年糧穀有一割增之希望，其他葉煙，山葡萄等各種之山產，且為不僅由縣民之副業，補助食糧役割，負有相當任務也，特別縣內無盡藏之山葡萄，今回為科學兵器山酒石酸原料，以別途採集計畫進行之，尤為勞工確保之一策者，現在勞工者，緣故者及其他浮浪者，縣下居相當數，請求勞務興國會之協力，而整理之為勞工之補導，正在實施中焉。問：如何行勞工者生活指導。答：在某採炭所會社，同宿於勞工宿舍，以資率先垂範之方式，對於勞工之慰安，文化施設等，用心周到，頗受良好影響，縣側亦不惜協力也，然而關於勞工每個人，由質的觀之，尚時下對於彼地亦複雜，由防衛上亦必十分考慮，縣方切期萬無遺憾而努力也。問：為國境縣而最近之滿鮮關係如何？答：在勞工者中由朝鮮渡來者，及其他農耕亦有渡來者，鴨綠江而來者，非單以行政區劃而分之國境，此之所謂國境即思想的，物資的，所謂國境之特殊，懸殊的乃隔一河，如於目鼻之間，自彼亦來，自此亦去，樸素之滿鮮一如之也。

# 舌劍脣槍大放心聲

## 全國學生濱江省雄辯大會

### 昨於二高講堂舉開完了

濱江省公署，依據中央政府之趣旨，為期徹底普及增產之呼聲，與大東亞聖戰，並國民儲蓄之趣旨，將舉開全國中等學生雄辯大會，前此省下各縣旗，業已舉行預選會，選出優秀者代表一名，來哈參加，昨日（二十日）午前十時，於哈爾濱市內，第二國民高等學校禮堂，舉開全國學生濱江省雄辯大會，參加者，省事務局方面，劉民生廳長，松尾教學官，夏事務官關事務官，趙秘書官，協和會省本部宋副參事，大北新報郭編輯局長，本報文編輯局長，並放送局，中央銀行等各處來賓，蒞席之下，首行國民儀禮，然後雄辯開始，至正午十二時許雄辯完了，依內容姿式辯調等合計點數，即依次頒給獎品，最後由劉委員長（民生廳長）致辭，即行宣告閉會，其優勝者，參加全國雄辯大會，並於昨日午後假哈爾濱中央放送局，由無線電廣播講演，茲將其成績誌之如左：

**優勝賞** 羅玉崎，（哈爾濱女一高）。

**入選賞** 一等王湧祥，（安達國高）。二等王貫錚（木蘭國高）。孟憲亭（一面坡國高）。三等徐樹松，（阿城國高），孫柏齡，（呼蘭國高），郝作臣，（五常國高）。

**參加賞** 王文舉，（肇東國高）。姜玉馥，（巴彥縣國高），于德貴（延壽國高）。焦榮富（綏化女國高）。張華斌，（蘭西國高）。吳增霖，（肇州國高）。孫鳳岐，（賓縣國高）。

# 熱血滿腔號呼增產

## 一等當選安達國高王湧祥

**轟動世界的** 也是我們最關心的大東亞戰爭，自勃發以來，屈指已經邁入第三年了，為了解脫敵人束縛東亞的枷鎖，為了清算美英禍患東亞的血債，才有此次的戰爭，不用說，戰爭的目的是崇高的，是正義的，就在這正義的崇高的戰爭遂行上，不知道流出了多少勇士的熱血，染紅了多少白草黃沙的戰場，真是悲壯凄絕到了極點，對這些勇士，我們不禁從內心，表示十二分的崇敬和感謝。

**請看** 由於此次的戰爭，大東亞整個的土地上的確有了很大的變化，不祇敵人昔日引為侵略東亞的據點，都被犁庭掃穴，同時有許多民族，都從昔日的水深火熱中，得以重新生活在自由天地之間，而且雪盡被人壓迫的恥辱，而舉起獨立更生的旗幟，這些沒有不是從戰爭中，以槍彈血肉的犧牲所換來的，乃得在大東亞建設史上，增添光輝燦爛的一頁。

**為了生存** 我們要把大戰的勝利，牢牢的把握在我們的手裡，這是毫無疑問的，不論朝野上下，都該以最大決心和實力，團結在一處，而使戰爭的底力，充實堅固，所謂，戰爭的底力，也可以說是戰時的生產力，生產力增強，就是我們現在唯一的責務。

**當戰爭遂行**的時候，是必須集結國民的總力，不論前方與槍後，都以身臨戰場的精神，勇往前進，克服所有的困難，才可以護得光榮的勝利，因此，戰時的資源，都須要豐滿充足，才可增強戰爭的實力，戰爭本來是破壞的，但在破壞的後面，接着還要建設，戰爭也是消耗的，但在消耗之後，還要補給，這可以說是萬古不易的鐵則，譬如就拿銃後的國民來說吧，國民日常離不掉生活，人人的生活若是奢靡怠惰，生產力就自然而然的低落，當然也就直接影響於戰爭的遂行了，這次的戰爭，固然是日本皇軍親冒槍炮，不避瘴疫，克服一切困難，而收得了赫赫的戰果，然而我們與日本是死生存亡斷弗分攜的，所以日本的戰爭，也就是我們的戰爭，再徹底一點說，也就是全東亞人的戰爭。

**諸位都知道** 近代戰已轉向了總力戰，經濟戰，若以我國與親邦日本的關係而論，我國是正當着建設戰，經濟戰，思想戰的第一線，同時我國又是此次戰爭的兵站基地，因為兵站的重要性，和第一線的相等，所以現在我國，對於大東亞戰爭，正在完成兵站基地的任務，也可說，還是我們擊滅美英的第一線，因為現在已經不時僅僅炸彈或炮彈炸裂的地方，才算是戰場的時代了。

**我國擊滅美英** 的種種方式，現在都依着國民的「血」和「汗」在遂行着，也就是正在「完遂兵站的任務」，所以在開戰的同時，動員國內生產力，力求增強，尤其是努力於食糧的增產，舉全國之力，求大東亞聖戰之全勝，所以各各人，都要以職域奉公，提高生產，增強戰力，在生產戰線上，有實獻於戰爭的完遂，這特別是我們青年應盡的任務。

**所謂增產** 不僅是指「農產」物的生產力增強，乃是包括戰時重要物質的大量增產，特別是對於糧穀，鋼，鐵，輕金屬等之增產，並諸鑛工業基礎要素之煤之增產，與夫電所的完成，皆是最關緊要的，因之我國為期克服增產時所需，技術，資料，及勞力等困難，正在結集舉國總力，以期達成使命。

**特別我是們** 青年層，國家一切的建設，生產力的增產等等的要務，擺在依靠着我等的活躍，來完成這重大的使命，我等忽略片刻，那麼戰力的增強就要誤片刻，可以說也就要遲延了一天，我等懶惰一天，勝利之日的降臨，也要遲延了一天，我等青年，肩上擔着的責任，是多麼重大啊。諸位，起來吧，來努力增產，來盡我們槍後的赤誠，來早日獲得大東亞戰爭的榮冠，早日實現大東亞共存共榮的歡呼。

# 禁煙健民斷行國策

## 呼蘭縣烟政視察記（續昨）

亦移歸於興農合作社辦理，改稱為更生儲蓄，以期縣內更生儲蓄之元化，又於今年五月一日，將儲蓄金額改正之，日貼一包者，一角，二包者一元五角，三包量者二元五角之成績，收得莫大効果也。

**鴉片麻藥取締**

一，一般概況 當此鴉片麻藥斷禁十年政策滴熱中，本縣早遺有鴉片癮者△△餘名，伴隨斷禁政策整理之結果，屆現在僅殘存癮者△△名，其中盡係老病殘疾者，較占多數，縣立康生院矯治方策，以早日完遂政府希望之要求為目的，預想收獲之效果，將至斷禁政策年終，而自行滅絕矣。

二，取締方針 鑑於斷禁政策，近雖收獲良好成績，為發藥名聲破沉痾惡癖計，謀取迎機改善，往嗜癖之原因，而考究徹底之對策，故對現在殘存登錄者，繼續按病輕重入院，可能性先後強制入院，使其對鴉片毒性視為蛇蝎猛獸，警加猛醒，並洗心革面，為國家生產戰士，此外管內癮者私吸情事，銳意取締，私土私烟密買賣嚴加掃除。

**康生院** 由引縣長引導，齊至康生院，該院院長率全體職員及癮者，列隊門前歡迎，陳設桌椅於樹蔭，就座後，多田院長指揮全體解癮者，於院庭列隊行進，衆解癮者，皆身穿白衣，頭戴戰鬥帽，足登膠皮鞋，衣冠整齊，步伍堂堂，隊前高舉立志大旗一面，衆解癮者立於旗下，行進中口唱滿洲建國歌，戒癮歌詞，音清脆，歌聲嘹喨，非訓練有素何能至此，院內附有康生農場，種植會批蔬菜，一切種種工作皆由解癮者擔當云。觀察完畢，復列隊庭前，敦請于大臣閣下訓示，簡誌要旨如下：『余於隔昨，去五常視察康生隊，以目之所見，衆康生隊員，皆各精神活潑，體格強健，逐日工作奉，非常可觀，與常人無異，由衆解癮者之口中，已知彼等堅決了意志，今後絕不能負國恩。今日身臨此處，見汝等衣帽整齊，心頗有感，當此聖戰之下，物質困難之際，汝等享受常人不能享受物質待遇，汝等試以良心，一思，自己是個怎樣的人，又是一個不能生產的人，又是個癮者國家為什麼這樣優待呢，快斷決再癮之心情，盡已之所能而報國恩，以不負國家之所望云』。多田康生院長，為促癮者自覺，於民生部大臣閣下面前，率領解癮者，讀康生信條，繼則列隊門前恭送。

**道德會** 全員乘車至道德會，降車入室後，會長報告呼蘭縣道德會歷年戒煙狀況。吾呼蘭道德會，於民國十八年成立，即以救人出許得藥為急務，現在講習卒業者，已達四十九班之數，其中有疾病者，因之全癒，有嗜好者因之戒除，推原其故，是因講性理即知生尅而疾病去矣，一講論理，即知孝弟，而嗜好除矣，總而言之，均是道德感化之力，迨康德七年，已有臨班解癮者，二百四十二名，由八年至現在，除臨班斷癮者不計外，又有自動來會者，二百一十九名，統盤核算，先後戒除嗜好者，四百六十一名，本年又新設婦女戒烟班一處，現有癮者二十名，當下正在整理之際，多不完善，尚望隨時指導，以匡不及，俾甚本國策早日完成，則幸甚矣。

**婦女戒煙班** 於道德會稍休息，即至道德會婦女戒煙班，二十名女癮者，面色更新，與常人無異，自誓永不再吸鴉片，人人皆感激國恩，大臣閣下復諄諄訓戒，囑其以賢妻良母為人生目標，萬勿再癮云云。午後一時呼蘭煙政視察終了，縣當局設宴慰勞，備極優隆，於午後四時二十分，遂登車返哈矣。

# 協和青年機甲隊

## 來月二日舉行結成式

關於哈爾濱市協和青年機甲隊，設置懇談會，昨日（二十日）午後二時起，在市本部會議室開催，出席者計有哈鐵自動車部，第四自動車隊，哈爾濱交通協會，各國民高等學校等關係機關代表，並會側之井原青少年科長，以下係員，關於機甲隊設置要綱，行種種之協議，結果決定於來月二日，午前九時在哈爾濱神社，舉行結成式，前記之機甲隊員，係由各國民高等學校中選拔之優秀生，於一個年之短期間，即可獲得自動車駕車之乙種運轉手資格云。

# 昨經哈赴現地

## 義勇隊第一陣

持着為開拓之聖業，埋骨於大陸之決意，緊握着鍬柄，現出凜凜之雄姿，本年度滿洲青少年義勇隊大分班，山形班之第一陣，二十日午前七時到達哈爾濱驛，少憩之後，同十一時即奔向對店義勇隊訓練所，隊員們有如左之誓發表：

池田正雄君（十五歲，大分縣大分市中島六條），余入內原之訓練所時，恰接到父危篤之電報，以決心決定不歸家省視，父起初加以反對，但以「為國而勞働」，陳述卒得到快許，當父臨終之際，會有「日本男子要神勇英俊」之遺言。余姊弟四人，姊二人於小倉勞動，家中只有母與弟，余誓堅守父之遺訓。山口英二君（十五歲，山形縣東置賜郡），余兄弟共八人，余為次子，今父母等全在忙於種田，且大義勇隊之責任重而且大，余竟得父母快許入義勇軍。

# 道外東原街昨日大火

## 損失數字及起火原因尚在調查中

本市東傅家區東原街二十二號，楊家大院，於昨（二十日）正午十二時頃，發生火災，連同民戶住宅，以及毛草，煤棚，柴草，均被焚燬，所有各種經過情形探誌如下：

**道外** 北十八道街東原街二十二號，楊家大院，昨（二十日）正午十二時頃，突由該院闕姓之後院，柴草堆起火，被人發見後，由所管東原街警官派出所，以及道外消防分駐所，全員趕至現場施救，當時並有道外警察署全員，警司法科等關係側，以及道裡，南崗消防署等，均行先後趕至火場施救。

**一方** 由官警，以及義勇奉公隊等，維持秩序，共同撲救。但因該處多為草房，且柴草密集，燃燒極易，故家畜未能救出者，多被燒傷，因該處住戶，多係下層居民，養馬騾車者比比皆是，豢猪飼雞者，每院都有，當火勢兇猛，刹時難以撲救之當時，粹不及救出者，皆喪命於火。

**至於** 燒毀之房屋究有多少，被害者詳細情形，均在調查中，至起火原因與起火處所，誰為火頭，均在不詳中。總之，於此決戰非常時局下，一般市民住戶，決不可忽略於火災之防止，以期確保銃後資源云。

# 小作契約明確化

## 昨開催市有地小作懇談會

本月十九日午後二時，於市公署二階會議室，由協和會市本部主催，於官民代表出席之下，將全市民所待望之市有地小作問題，以懇談形式，加以討議，當日出席者，有市方武藤工務處長，高島都邑計劃科長，細米用地股長，山下開拓股長，班長，市本部側，有細井實踐班長，岡村部附，地方側有鄉區，坊區，太平區，松浦區，各聯合分會正副分會長，及關係機關代表等，經長時間之官民意見交換，其結果頗為圓滿，得到市當局對市有地小作契約上，有如左記之言明，希市民諒解此，即由本懇談會對於小作契約上，加以援助，以期今後市有地小作契約上，無何問題之發生。

一，原則的除不得已情形外，仍租原小作人。

二，土地小作契約解除前，應取現在小作人之同意，但為聯絡便利計，擬通知於市方，有根據之原地主，使原地主再聯絡現在實際之小作人。

三，為期土地小作契約解除合理化，不僅為限於從來地主與小作人間之行為，今後要連絡現地行政，與協和會組織機關。

四，於市內各區內，時有未受市方正式認可，而假借名義，私自使小作人解除小作契約者，今後希市民，詳加注意，還與協和會市本部，市公署關係者連絡取締之。

五，有某會社或某團體，以自給農場美名，由市方取得小作權，其取得前如有與前記一，二，三項，所載內容不符，或取得後，其土地利用狀況與其所請目的不相符時，市方對此，予以取消之。

六，有某會社或某團體雖已取得小作土地使用權，但在其申請目的正式實施前，對其土地仍由原小作人耕作之。

# 省次長巡視阿城

## 並查閱勤奉隊

濱江省次長田村敏雄氏，定於本日（二十一日）午前七時十五分，偕同工事科長，村岡事務官，夏事務官，康事務官，及協和會省本部孫副參事，搭濱綏線列車赴阿城縣，作着任後縣政之初度巡視，然後於二十二日及二十三日兩天，並至阿城縣境內，聚源村，天理村等各處，查閱賓縣，雙城，阿城，各縣勤勞奉公隊云。

# 市關係一行

## 視察航空道場

當此決戰時期，為獲得制空權，極力充實空之威力，吾哈爾濱市，為求市民於大空有澈底的認識，而有哈爾濱市民航空道場之建設，昨日（二十日）特有哈爾濱市公署工務處長率領關係各職員，及各社新聞記者，親赴航空道場現場，行實地視察云。

# 哈鉄召開

## 荷主懇談會

哈爾濱鐵道局，為期決戰輸送之圓滑化，特於昨日（二十日）午後二時，假南崗哈鐵厚生會館，由在哈各關係機關代表，共同參集之下，開催荷主懇談會，對於通關辦理要領，書類及包裝開裝，監査並其他關係事項，作種種之協議與懇談，以求今後更一層強化輸送陣云。

# 綠化撫育週間

## 各地近將展開

### 實行除草剪枝

前於本年之植樹節，全國林野總局之指導下，會由青少年奉公隊並男女兒童以及一般國民，展開綠化國土植樹造林之熱烈運動，嗣因近月來，好雨及時，和風遍野，所有於植樹節所栽種之樹苗均在嫩條午伸，綠葉初長，林野總局為保護此種幼樹之生長，不使國民勤勞血汗一旦無存，乃決定展開撫育週間，俾使既栽種之樹木，經過撫育，而順利生長，其撫育週間，因各氣候不同之關係，即決定於近日或本月下旬內開始，由各林野負任官署，自動進行辦理，在週間內，仍動員植樹節植樹之團體至植樹之所在地實行除草修剪，等種種必要之工作，以免當生長之始，遭受厄難，而陷於死亡，今迎全國植樹撫育週間展開之前，深願國民，同知植樹之重要，與愛護之必需，時刻以親切之心理，加以撫育，則如今日相不盈握之小樹，不久即可綠蔭滿地，玉立亭亭矣。

# 省遠征球隊

## 昨載譽歸來

濱江省公署，為鍛鍊職員之體魄，並謀球術之精進起見，特於本月十七日，組織遠征隊，赴呼蘭遠征，當此酷暑時期，各員以旺盛之精神，大顯身手，與彭縣縣公署，呼蘭國高校，興農合作社，作足球，籃球，排球，等友誼之比賽，今已載譽歸來云。


**今日的電影**

- 大光明：今日兩場開演　滿映出品新片　月弄花影　顧　萍主演
- 大東亞：今天開演　滿映公司新片　夜半鐘聲　浦克　寒梅主演　票價兩元
- 麗都：今日開演　中聯巨片　覓棠恨　黃河　龔月娟　主演
- 國泰：今天公映　滿映恐怖新片　夜半鐘聲　浦克　寒梅主演
- [illegible]光：今天公演　滿映公司新片　夜半鐘聲　浦克　寒梅主演　票價兩元
- 大國光：今日開演　中聯公司出品　月弄花影　顧　平主演
- 平安：今日開演　滿映公司出品　夜半鐘聲　浦克　寒梅主演
- 亞洲：藝華公司出品　化身姑娘　袁美雲　王引　主演
- 馬迭爾：今日開演　女ヒトリ
- 大同：今天開演　人海慈航　胡楓　孫敏　主演
- 明星：今日開演　鄉下大姑娘　袁美雲　主演
- 中央：廿一日晚演　王桂卿　金碧玉　白蛇傳
- 新舞台：二十一日晚演　劉鴻聲　趙桂笙　二人道本



藥不在多•有效則靈•價廉貨真•好病為功

# 福康育

功能偉大　效力卓絕

適應症

定價（大盒二千粒入　國幣十二元六角
（小盒千一百粒入　七元二角

製造本舖　奉天市小北門外西順城街　電話四二〇四一番　國瑞藥房

北滿總配給店　哈爾濱新城大街一一〇號　北滿藥業社

哈爾濱特約代理店　道外正陽頭道街　五洲藥房　道外正陽五道街　天育堂　新城大街　永慶堂

濱江代理店　正陽頭道街　協天西藥行　道外十六道街　瑞德哥　道裡十四道街　恒興昌　道外十四道街　德泰恒　道裡新城大街　仁壽堂

全國各大藥房均有代售

## 治愈婦科諸症來函鳴謝原文照錄

國瑞藥房大鑒敬啓者……貴號福康育可治此病……女同胞幸甚

## 戰時體制

# 儲蓄戰的徹底（全）

現在是儲蓄增强期間，爲了達成三十億的儲蓄攻略，我們平日的生活，必須實行徹底的節約，減少無益的消費，現在夏期賞與金也得到了，把這賞與金做爲儲蓄金，也是徹底事項之第一步，在日常生活上，更有再檢討的必要。

（一）被服的徹底修補　把大人的衣服，更生爲兒童的衣服，當然是好用的辦法，但是，那是在最後使用的辦法，固然也非常經濟，但自節約努力的意義上看來，修補較比更生是更良好的辦法

（二）合理的食生活　對於食物，應當只以配給品充之，以外則以家庭園藝的收穫，補充配給品之不足，燃料方面，亦須格外節約。

（三）健康與儲蓄　關於身體强健，乃是使生活明朗化，產生儲蓄的根本條件，欲達到此種地步，須徹底實施以下數項的鍛鍊。一、勤勞，體操，日光浴。二、深呼吸與腹力的鍛鍊，三、耐暑耐寒的鍛鍊規則的食生活，五、酒，煙草的廢止，六、精神力的養成。

以上的事項，必須徹底實行，以努力於貯蓄戰

# 大東亞版

## 南婆羅洲探險記

### 克泰之風光

（共榮圈踏查）

瑪哈加蘭河中流以下，南迴巳里巴板，北至曼卡里哈特一帶之地域，向被稱爲克泰，而此地原住民之印度內西亞族，亦以克泰人自居，此地爲婆羅洲三大土侯之一之天加倫所支配，於皇軍戡定後，由第二十一代之蘇丹握得實權，堅誓協力皇軍，現猶爲舊領土之自治領，克泰土侯之王城築構於天加倫城，其威振於此瑪哈卡娜河者，乃始自三百五十年前第十代之蘇丹，其前之王城，築於克泰剌瑪之僻域。

克泰剌瑪爲克泰故地之意，於今瑪哈卡娜住民，極不注意之間本，即爲克泰王家之發祥地，六七代曾建玉都於此，近郊之憂登拉亞山，爲初代玉宮舊地，曾發掘幾多壺，四等土器，

克泰人於何時徙居此地，因無史冊記載，不得詳查，但知此克泰人曾以此克泰拉瑪爲本據，次第向上流發展，而驅逐泰亞族於境外，後更移動於天加倫一帶，現其二十一代之土侯哈紀，夢哈得，拜克西德爲四十六齡之壯男，其蘇丹之王族，曾受日本教育，爲克泰自治領十餘郡之郡長，和其他要職，全流域總人口，約十七萬餘，其中克泰人約十萬，克泰人氣質穩和，極信賴皇軍。

### 柯塔薩瑪林達之協力

薩瑪林達街位於克泰三角洲，八口四十餘啓羅之地，爲政治，產業，交通之中心地，人口約一萬八千，內僑約四千，戰前荷蘭之副理事官駐於此，獨攬大權，附近產物皆集中於此，而向各地輸出，其中尤以藤細工爲最著，此地較前亦有日人商社進出輸送木材。

現在日人商社約〇〇社，會結成報國會，與熱心建設之原住民，繼續協力奮鬥，而以文教之進展，最爲迅速，今除普通上級公學校四校外，原住民引領待望之中等學校，及農業實務學校，亦於四月開校，更積極警備設置家政，女學校中。

薩瑪林達華僑之商店街，近來非常寂寞，這是戰時經濟必然的現象，自從彼等失去了瑪哈卡娜流域之配給機構之實權後，自然不免要陷入困難之境，茲聞彼等已脫去舊習，而協力於建設現地之秩序。記者旅行此地時，適值極服民望之產業報國會會長某氏轉勤前線，市內唯一之劇場，場長親自出演

## 湖南作戰與國府實務

（東京十九日國通電）日軍蹂躪敵第六第九兩戰區，勢如怒濤，實行長驅進擊，致已喪其穀倉河南之敵，將更喪失重慶政權的正門重要之穀倉地湖南，以此次作戰所喪失重要戰線洞庭湖之水運機能之重慶，所受打擊至鉅，加以軍糧湖南米之喪失，則今後抗戰力之低下，當不難想像，反之，日方於作戰進展之同時，擧凡政治的經濟的戰果，悉貢獻於國府政治力，經濟力之增强自不待言，以是國府當局，更不失此天賜良機，把握民心之動向，以期凡百施策之萬全，同時引導重慶治下於辛酸昏迷之中，備受塗炭之民衆與以固確雄渾的民族之前途，與精神的依歸之所，此誠爲重大之責務，而國府自强，與中國完全自主獨立之途，殆亦莫勝乎此

### ◎爪哇戰爭努力躍進

邁進於防衛與食糧增產二大目標之原住民之活動

敵之反攻愈益激化，迫切身邊，而其熱度愈增，其具體的實現，爲第三回中央參議員會議（五月一日）之第三建議案「强化住民軍事訓練」，亦爲「爪哇戰鬥隊結成運動」，以期其早日結實，此運動於六月十日，亘全島展開，從來於增產方面，勞務供出，及民防衛上所表現之對日協力，其熱意更加昂揚，此爪哇的人的要素，欲加以組織化，戰力化之自動的民意運動，實可期待，與本運動同值注目者爲總動數百萬之青年學生，使直接參加爪哇各種產業建設工作等，以圖涵養勤勞報國精神，此學生動員，已由國民學校四年生以上中等學校，大學專校門學學生〇〇萬人，基於各州長之指示，按計劃的動員，更以爪哇經濟戰力飛躍的增强爲目的之第一次戰力强化推進運動，於五月一日，至七月三十一日期間，各重要工場，事業工，設定增設目標，指定建設及增產促進工場，展開一大增產運動，並於各州各候地，構成食糧搬送挺身隊，以使食糧搬送組織化，同時總動員牛馬車，貨物自動車，以期食糧之供出與集貨之萬全，在防衛上，食糧增產上，集爪哇住民之總力之決戰體制，漸次達於完璧之地步。

## （共榮圈建設譜）

送別喜劇，該劇內容，爲一赤貧青年安平，熱戀富室女郎之事蹟，當時値大東亞戰爭勃發，皇軍破竹進擊，猛進建設大東亞，安平以優秀青年，被選爲留日學生，於東京巧遇戀人遂行結婚攜手歸鄉，奮力建設大東亞，劇中信賴日本之表現，及日語歌曲，博得原住民掌聲不絕。

## 建國列傳

巨田清三郎　黎予譯　（續）

「白川大將要由中央在今天或明天來的。」

「是嗎，看起來中央也感到事態的重大性了」

「當然，也不僅是北滿問題的事情……」

「白川大將是——」

中西皺着，忽然想起似地：

「在那郭松齡事件，着白川大將嘗了苦杯似的駒井德三，也被招聘爲軍部的財務顧問，據說已經答允了，聽說，四、五天前，在東京跟內田總裁、江口副總裁會見，交換了意見，「會情報也到達了本社。」

「駒井先生嗎，駒井先生說不定要在今天或明天的罷。」

進入了旅館，金井跑上了自已的門扉，只僅二人，大略地談論了招聘中西的事情，那是關於自治指導部的設立計畫。

「這時了不起的大任啊」。

「聽完，中西喘了一口氣。

「軍部希望你幹，我被託付了好幾次，並且，中野琥逸也擔任着同樣的任務，你們二人恭聯璧合。」

乘着遼寧省政府的再建還沒有完成，錦州僞政權，大事向地方伸着策動的魔手。對此，各地方盛大地生起着地方自治運動，怎樣指導這地方自治運動，非特爲滿洲新秩序的育成，非常重大，而且還跟滿洲的政治的主體形成的問題也密切地結繫着。

「力雖不逮，願盡棉薄」

「你答允幹嗎」

中西和金井二人在眼睛裡感到了一股熱。

### 北滿的風雲

奉天確立新政治主體的形勢日見成熟之時，北滿的天空，洮昂方面的一角，突然捲起了不比尋常的風雲。

以黑龍江省主權的爭奪爲目標，張海鵬老將軍和黑河警備司令馬占山的行使武力之爭即是。

「但願老雄張海鵬將軍得勝。」

熱血參謀片倉大尉，跟曾兩三度出使洮南的今田大尉，遙望北方的天空，搓手擦掌。

「老雄意氣沖天，無奈武器不足。」

今田參謀也不勝悲憤的熱淚滾滾，然而關東軍卻不好迂闊地伸手。

派兵到洮昂方面，即此一事，也非易擧，那除非犧牲了奉天的警備，否則絕對難辦，並且張海鵬和馬占山之爭，跟馬占山不露骨地或明顯地出以對日敵對行爲，那也無非是黑龍江省內部的內訌。

然而，片倉參謀和今田參謀，在司令的參謀部或食堂裡，這樣雜談，對張海鵬不惜同情，卻有着充分的辦由。

本來，張海鵬也並非想以六十四歲的老軀跟馬占山挑戰。接續着熙洽，張景惠，在洮南揭揚趙來獨立的旗幟。

## 國府之新施策

國府最近厲行政經濟等各般，均呈示清新果斷之施策，業已節節獲收良好成果，更爲排除鴉片，及嗎啡，海洛英，等毒物之害毒，而公佈禁毒治罪法，對鴉片樹立三年計畫，其他之毒物，明示迅速禁絕之方針，並爲完遂共榮圈內之兵站基地，確保所負，使命，而講求種種措道，尤以其公佈之「華北擾亂經濟治罪暫行條例」，頗爲注目，國府對後者令華北政務委員會，管理所轄各省市區域內之物資，爲謀民生安定起見，對緊急主要物資之囤積，及其他企圖暴利之擾亂統制行爲者，以嚴重處罰臨之，以資經濟統制機構之奸商闇躍，加以徹底的芟除云。

## 日本的飛機增產熱

△左右戰局是飛機，一「制海可以制世界」，已隨納爾遜時代一起成了歷史上的陳迹，取而代之的是「制空可以制世界」。開戰第一天，珍珠灣與馬來海面兩戰役，正是一個有力的實據。

戰爭變爲立體以來，武器的王座，被飛機占有了，勝敗的關鍵下，在火炮與機關槍的數量，而在飛機的多寡，軍艦、船舶或是大炮，以及戰車的行動都被限於制空權所及的圈內，加强航空戰力，乃爭取勝利的唯一先決條件，所以目前展開於世界各地的激烈的戰爭，毋寧說是飛機的（量）與（質）的競爭戰。

試觀今日世界戰局，於歐洲方面，仍是互相演着轟炸都市的轟炸戰，東亞方面，則以新幾內亞拉巴爾爲中心的航空攻防戰，緬印戰線雖是陸地戰，但敵方却降下了五千空中挺身隊，由是可知戰門迄今已屬偏重在空中戰。

就是敵人自嘗到了珍珠灣一擊的苦杯後，亦急將海軍第一主義的傳統，變爲空軍第一主義，把汽車工業，改作飛機增產，因近代戰下的飛機，非僅可以左右戰局的一切，且更能產生政治的效果，試觀敵人以三百五十架的驅逐機空軍，支配了整個重慶政權，執迷不醒的渝方，就在這三百五十架飛機下，斷送了半個中國。（未完）

## 零言碎語

節約二字，在這決戰體制下，要認眞勵行，方不愧爲槍後國民，夫節省物，在吾人日常生活中實有莫大利益，省不急不要之需，可積巨大無形之款，利用已廢已棄之物，可免物資缺乏之虞，各個家庭，如能認眞實行，不僅自身獲益，兼可裨國，凡屬無謂之花銷，務須極力避免，年來政府當局提倡集團結婚，行協和婚禮，儀隆禮簡，堪稱決戰下之新生活，至關喪葬儀典，雖未明文規定，要亦主張效法親邦之火葬，比較相宜，儀簡式重，尤合於衛生，較吾滿洲之舊禮擧辦既易，尤合節約二字，按我國習俗，對諸喪事，每多大事擧辦，少則三日，多則一週或數週，屍置家中，腐壞薰人，雖置之棺中，在此炎天亦難免惡氣溢出，比到弔期，鼓喧壎，紙活羅列，斯種花費，在此決戰體制下，似不符節約二字，尚希國人，效法親邦，實行火葬，既合衛生，尤簡素而易行，國人以爲然否。

## 共榮圈內原住民學童編製手工之勤勞精神

在戰爭西里伯地方，一人也不許有游閒者在南部西里伯於去年十二月時展開勤勞運動，通來勤勞精神滲潤狀態，口誦勤勞之歌，如今原住民青年男女額上滿流着汗，歡喜呼應之在市內公學校新添從來未有的手工課目，而且製造實用的物品，以爲建設戰之一翼，自二月下旬，全市學童教育們在嗎嫣將之職業推進所，受手提籠編笠等作法之講習焉。

寫眞（右）學習手提籠之作法之男子學童（左）學習編笠作法之女子學童。

## 劇本　連續　林則徐

協和會濱江省本部縣旗協和劇團使用許可濟

著作人　藤川研一

翻譯　綠　模

富，（用手做砍的姿勢）給他一下子怎麼樣？

李，（急忙阻止，四下一看）小心點兒。

（摘）秀英下來。

富，（對李）這是誰！

李，楊小姐，秀英女士。

張，我現在就回去，也許今晚上衙門要來抓，加點小心……對老白頭光別奢莽從事，別弄出岔子來

李，是啦。

張，楊小姐，你也應該快回去。

秀，我去找我舅舅去。

富，舅舅？就是姓百的嗎？

李，（把打算往上手走的張楓住）老爺，請您走便門吧。

張，不錯（隨李走出）。

富，楊小姐，你剛才說令舅就是白掌櫃的嗎？

秀，（略微一點頭）。

富，楊小姐！楊岐山這個人，你可……

秀，那就是家父。

富，（拖長音）嗽！令尊在獄裡故去啦，實在不幸得很。

秀，究竟在獄裡怎樣死的，誰能知道？

富，我也那麼想，背不住也許用毒藥害死的，要不，爲什麼不許領死屍呢。

秀，（擦淚）。

富，楊小姐，叫我看你也不必難過，不過令尊在世的時候，那個手腕可有些太……（話白）。

秀，（表示不願意）。

富，還，還，楊小姐，我是眞性人，我失言！！

（坐在上手的竹床上）。

（摘）急劇敲門聲。

（摘）室內頓時靜寂。

（摘）敲門聲更加激烈。

李，誰呀？

陳，我！我姓啊。

富，（略低聲）老頭子來啦。

李，（和富夾眼）。

（摘）秀英到二樓，富出台階前的門。

李，老陳！什麼事這麼忙？

陳，快開開吧（對帶來的女兒雪芳）你也得進來。

（把雪芳也拖進來）。

李，姑娘也來啦。

陳，還能撒謊嗎？

李，老陳總算不含胡啊！哈哈哈。

陳，（對雪芳）這是李掌櫃的，來見見。

雪芳，回去！（吃驚的瞪着李，一面後退放聲哭起來）。

李，哈哈哈！人物倒不錯啊！哈哈哈。

陳，好啦。咱們一言爲定。

李，陳大嫂知道嗎？

陳，這是我的女兒，我愛怎麼辦就怎麼辦，他管的着嗎？

李，還有一節，老富能夠嗎？

陳，他！他管我的事嗎他媽是個蛋民，他爸爸是個英國人，兩合水兒，他不朝我叫爸爸，你問問他，他在旱地住得了嗎？他敢管我的事嗎？

雪，（抬起頭來）橫豎我是姓富的。

陳，他媽！不要臉的東西！姓富的，他媽個蛋民！你跟他去，衙門也不答應你呀。這兒李掌櫃的有財有勢我怎樣對不起你？：老李！你放心吧。

李，對啦，老陳你可得把事情弄淸楚了，半斤煙土，馬上就找給你，舊帳咱們是覺除兩淸，一筆可消，可是有一件，以後有料舊，我還是找你。

陳，（打哈欠伸胳臂，犯癮了）沒有料舊，沒有把貨給我。

李，好，少等一會（將要走開）。

（摘）富一星跑來！

陳，（吃驚）啊！

雪，哥哥！（抱住富）。

富，雪芳！你不用害怕。

李，（滑稽的）艾！這是什麼玩意兒？（變怒）他媽的！跑裡來要笑我是怎麼的人，我不要啦，三百兩銀子，就拿出來好啦。

富，什麼？三百兩？

雪，哥哥！加緊抱富）。

李，（諂笑）嘿嘿嘿！老陳！怎麼辦呀。


## 普生產院

道外南三道街路東十三號電話九四九〇

接生救急不分晝夜暖汽產室設備完全前在市立醫院產婦科服務多年

助產士　苑佩蘭

電話九四九〇

## 老福春堂藥房

哈爾濱市道外正陽十四道街

劉氏養血保坤丸　專能調經養血行經止痛

劉氏樂仙膏　專貼婦女經血不調諸般病症

劉氏金丹　專治咳嗽痰喘五癆七傷

劉氏金剛片　藥能扶養固精夢遺滑精腰疼腿痛等有效

◆出品四種靈藥全滿馳名　外埠各省城鎭均有經售

## 雲龍醫院

院長南滿醫學士　高雲龍

地址哈爾濱道外南勳小六道街

△科目　內科　小兒科

診療時間：上午九時至一時下午二時至六時。借用電話八九五六

## 達木醫院

診治　皮膚　泌尿器　小外科等症

院長南滿醫學士　達木定蘇倫

院址道裡新城大街北頭花園對過十六戶一九八號　電話七一三一一番

## 中石內科醫院

院長南滿醫學士　閻衡宙　中石

時間　午前十時至一時　午後三時至六時　但急症不在此限　星期日只限午前

病室清潔　入院隨意　設備完善

院址哈爾濱道外太古街五道街口　借用電話八八四九番

## 南醫院

道外正陽九道街十八號

內科　小兒科　院長　南守善　醫室完備

診療時間　午前九時至一時　午後二時至六時

借用電話　九二四四

## 正廉醫院

總院道外許公路八十八號

分院道裏新城大街二〇號

◎各科診療◎住院隨意

爲一般公務人員各位時間見於道裡開之便利分院每日午後四時至七時開始各科診療均有專治擔任醫師

## 唯一痔藥　化痔士龍散

痔瘡痔漏良藥

凡患痔瘡痔漏重病任何藥不見愈者請用二十七八年歷史最有把握的痔藥不用刀割全憑藥力不問輕重遠年近月只服藥後得早除無限痛苦

◎適應症◎ 痔瘡●痔漏●脫肛●結痔●主管●肛門破裂●肛門腫脹●濃血常流●奇痛奇癢●肛門諸症●非論內外痔症●一試便知●有特別的效力●百用百靈。

外敷化痔藥膏每盒一元

奉天大西關利昇慶胡同內三段八二號　張三多堂啟

外痔　化痔藥散　膏

## 希珍外科醫院

電話八五五九

診療：外科　皮膚　泌尿器

午前十時至一時　午後四時至六時　急病隨時診治

院長南滿醫學士　鄭寶琛　希珍

備有病室　住院隨意

哈爾濱道裡水道街北頭七九號

## 兆和醫院

小兒科　內科

院長　王兆桐

哈爾濱道外景陽街六號

## 大東亞代書打字事務所

工場繪圖營業許可匯款打字轉北旅行證喚頭願代售收入證紙居住證明民籍證本婚姻寄留證紙

地址：哈市道外正陽北七道街口路東便是

## 明山醫院

地址哈爾濱道外南三道街二一

電話四五六七

一診療　各科皆有專醫主任

一設備　病室清潔　入院隨意

一時間　午前九至一午後三至六　急病不限

## 肺病咳嗽藥

肺病吐血　殺菌化痰

未服本藥先肺癆菌繁多

已服本藥後肺癆菌減少

行銷全滿三十餘年

濱江總代理　道外　天寶堂●協天西●永德堂●大德堂

奉送・肺癆病療養法說明

此藥專治青年各期肺病咳嗽痰喘大口吐血痰中帶血肺癰肺痿氣管炎肋膜炎盜汗滑精兩肋刺痛臥床不起危在旦夕屢服普通醫藥經年不能除根者速購此藥殺菌化痰輕者二料重者四料即可醫愈

效驗期間凡服此藥至一禮拜左右准見痰涎易吐飲食增加精神暢快大便糞色變黑小便尿色變黃此是病邪外出最好現形繼服中間不可中斷准可全愈永不再犯服之即如

奉天大西關天光電影院北大門外　發道本舖　精業堂理肺藥店

各縣中西藥房代理店

濱江代理店　道外永德堂、德泰恆、和發魁、好生堂、天育堂、世和堂、永慶堂、濟生堂、恆泰德、春和堂、大德堂、大中

## 益壽丹

肺癆病不難治　益壽丹非奇藥

難在不能攻破肺癆菌　奇在殺菌化痰淸肺理氣收效力

全國市縣旗鎭各大藥房均有代售

定價每盒十二付國幣七元外埠函購加郵四角

▲根本滅絕　永不再犯▼

如蒙賜顧　請先匯款

肺癆菌繁殖於肺部●所到之處●使破壞損爛成空洞●故極難治療●益壽丹藥力直接達於患部●而殺盡肺菌●故無論一二三期肺病●均能克奏奇効●即無病者●亦宜預防●先服益壽丹●以避免肺病之傳染●可保終身無病延年益壽

從前死於肺癆病的●都是冤枉死的●目前患肺病的●有藥到病除之功●數十年來●無期肺病●肺病的救星●有了救星

發行本舖　奉天小西門外西順城街北路　國瑞藥房

哈爾濱新城大街二〇八號　北滿總配給店

哈爾濱市內各代理店　正陽五道街天育堂　新城大街永慶堂　道外十四道街恆興昌　道外十六道街瑞德昇　新城大街仁壽堂　正陽頭道街五洲大藥房

敬啟者敝人患咳嗽十餘年之久百治不效甚至咳痰以後日漸加劇痰喘不止痛苦萬分兩由友人介紹貴號益壽丹可治多年咳嗽具有不可思議之效乃購服兩盒用後頗見奇效連服七八盒宿疾全消感激之餘無以爲報謹將病癒後之照片附呈請列於報端以廣紹介而普救患者不勝幸甚此請大安　西安縣中央街福泰糧貨棧文德上

逕啟者閱讀麒麟雜誌載益壽丹對於咳吐血肺癆等病具常有効敝人患肺病三期經朋友推薦者數月屢醫束手藥石無靈只有待死而已不意服益壽丹後日見起色連服十餘盒竟有回天之力以前報轉床第者今則能自起操作矣再生之恩無以爲報謹將病後照片寄上俾表微忱云耳草此順頌財安　吉林市河南街二一五號　張笑公　謹啟

國瑞藥房大鑒啟者讀各報張揚益壽丹對於肺病吐血具有神効敝人患吐血症有年形容枯瘦弱不禁風百計調治毫不見效及服益壽丹數盒後不惟吐血症立止且百病除根身體日健深感恩特將敝人病痊後近照一枚隨函呈上請登報端俾患同病者咸沐殊恩幸甚此請台安　新京西三馬路三號　姚志有　敬謝

國瑞藥房大鑒敝人於數年前始患咳嗽吐痰中帶血其後日見加劇並時常吐血據西醫診斷謂爲肺病二期經長久之療養毫不見效乃心灰冷生趣全無後閱報紙乃知益壽丹善治一二三期肺病連服月餘病體全愈強健如初謝命之恩無以爲報附去像片用表謝意草此寸楮敬請時祺　遼陽東門裡一〇五號　劉國恭　頓首拜